



ฉบับที่ 1 ปีที่ 41 ประจำเดือน มกราคม - มีนาคม 2562

ข่าว สอฝ.

สหกรณ์ออมทรัพย์สหภาพแรงงานรัฐวิสาหกิจการไฟฟ้านครหลวง จำกัด

121 ถนนจักรเพชร แขวงวังบูรพาภิรมย์ เขตพระนคร กรุงเทพฯ 10200 โทร 0-222-21484, 0-2225-7713-4
ดูปีน. 12 วัลลิษ 10201 www.mecoop.com

40 ปี สอฝ. ANNIVERSARY



กิจกรรมวันเด็กแห่งชาติ ประจำปี 2562

วันที่ 12 มกราคม 2562 ณ ลานโรงเรียนบ้านหนอง ต.เซียงกลาง อ.เซียงกลาง จ.น่าน



คณะกรรมการฝ่ายต่าง ๆ

คณะกรรมการอำนวยการ

- | | |
|---------------|----------------|
| 1. นายนิพัทธ์ | เหลืองดำรงค์ |
| 2. ดร.เฉลิมพล | ดูลสัมพันธ์ |
| 3. นายประจวบ | คงเป็นสุข |
| 4. นายสุวรรณ | กาเข็ม |
| 5. นายบุญ | เถื่อนคำ |
| 6. นายธนิต | วิวัจนสิรินทร์ |
| 7. นายวรยุทธ | ปั้นสุข |
| 8. นายธนิต | วิวัจนสิรินทร์ |

คณะกรรมการฝ่ายเงินกู้พิเศษ

- | | |
|----------------|-------------|
| 1. นายบุญ | เถื่อนคำ |
| 2. นายนิรันดร์ | วงษ์สนธิ |
| 3. ดร.เฉลิมพล | ดูลสัมพันธ์ |
| 4. นายประจวบ | คงเป็นสุข |
| 5. นายสุวรรณ | กาเข็ม |
| 6. นายไพศาล | มะลิตอง |
| 7. นายวรยุทธ | ปั้นสุข |

คณะกรรมการฝ่ายการศึกษา

- | | |
|----------------|-----------|
| 1. นายประจวบ | คงเป็นสุข |
| 2. นายบุญ | เถื่อนคำ |
| 3. นายนิรันดร์ | วงษ์สนธิ |
| 4. นายไพศาล | มะลิตอง |
| 5. นายวรยุทธ | ปั้นสุข |

คณะกรรมการฝ่ายประชาสัมพันธ์

- | | |
|----------------|-------------|
| 1. นายสุวรรณ | กาเข็ม |
| 2. ดร.เฉลิมพล | ดูลสัมพันธ์ |
| 3. นายบุญ | เถื่อนคำ |
| 4. พ.จ.อ.บุญมี | นุชสมบัติ |
| 5. นายวรยุทธ | ปั้นสุข |

คณะกรรมการฝ่ายติดตามหนี้

- | | |
|----------------|----------------|
| 1. ดร.เฉลิมพล | ดูลสัมพันธ์ |
| 2. นายธนิต | วิวัจนสิรินทร์ |
| 3. นายไพศาล | มะลิตอง |
| 4. นายประจวบ | คงเป็นสุข |
| 5. พ.จ.อ.บุญมี | นุชสมบัติ |

คณะกรรมการฝ่ายพิจารณาทุนการศึกษา

- | | |
|----------------|-----------|
| 1. พ.จ.อ.บุญมี | นุชสมบัติ |
| 2. นายนิรันดร์ | วงษ์สนธิ |
| 3. นายประจวบ | คงเป็นสุข |
| 4. นายไพศาล | มะลิตอง |
| 5. นายบุญ | เถื่อนคำ |

คณะกรรมการพัฒนาระบบคอมพิวเตอร์

- | | |
|----------------|----------------|
| 1. นายสุวรรณ | กาเข็ม |
| 2. พ.จ.อ.บุญมี | นุชสมบัติ |
| 3. ดร.เฉลิมพล | ดูลสัมพันธ์ |
| 4. นายบุญ | เถื่อนคำ |
| 5. นายธนิต | วิวัจนสิรินทร์ |

คณะกรรมการฝ่ายแก้ปัญหาหนี้สมาชิก

- | | |
|----------------|-------------|
| 1. ดร.เฉลิมพล | ดูลสัมพันธ์ |
| 2. นายประจวบ | คงเป็นสุข |
| 3. นายไพศาล | มะลิตอง |
| 4. นายวรยุทธ | ปั้นสุข |
| 5. พ.จ.อ.บุญมี | นุชสมบัติ |

คณะกรรมการพิจารณาเงินลงทุน

- | | |
|----------------|-------------|
| 1. ดร.เฉลิมพล | ดูลสัมพันธ์ |
| 2. พ.จ.อ.บุญมี | นุชสมบัติ |
| 3. นายประจวบ | คงเป็นสุข |
| 4. นายสุวรรณ | กาเข็ม |
| 5. นายวรยุทธ | ปั้นสุข |

ผู้ตรวจสอบกิจการ

- | | |
|-----------------|-----------------|
| 1. น.ส.นันทัก | กลับเจริญดี |
| 2. นายอดุลย์ | คุณาอักษรวุฒิ |
| 3. นางวรรณวัฒน์ | เจริญศิริมณี |
| 4. นายอัครันต์ | ขจรเกียรติพิสิฐ |
| 5. น.ส.วนารี | สินสกุล |



ดร.เจลิมพล ดุลสัมพันธ์

ประธานกรรมการ ศูนย์สหกรณ์ออมทรัพย์แห่งประเทศไทย จำกัด
อดีตรองอธิการบดีมหาวิทยาลัยเทคโนโลยีพระจอมเกล้าธนบุรี (2010-2012)ดร.เจลิมพล ดุลสัมพันธ์
รองประธานกรรมการ สอฝ.

การคำนวณเงินปันผล และเงินเฉลี่ยคืน

1. อารัมภบท

ช่วงที่สหกรณ์ฯ (สอฝ.) ได้มีโอกาสออกไปประชาสัมพันธ์ตามหน่วยงานต่าง ๆ เพื่อชี้แจงเกี่ยวกับเรื่องสหกรณ์ฯ นั้น ปรากฏว่ามีสมาชิกหลายท่านและหลายหน่วยงานได้สอบถามเรื่องเงินปันผลและเงินเฉลี่ยคืนว่า ปีนี้สหกรณ์ฯ จะจ่ายเงินปันผลและเงินเฉลี่ยคืนกี่เปอร์เซ็นต์ และอยากรู้วิธีการคิดคำนวณเงินปันผลและเงินเฉลี่ยคืนว่าคิดอย่างไร เพื่อที่จะได้ตรวจสอบว่าจำนวนเงินปันผลและเงินเฉลี่ยคืนที่สมาชิกแต่ละคนได้รับนั้น จะถูกต้องตรงกับยอดที่สหกรณ์ฯ แจงให้สมาชิกทราบหรือไม่

ผมจำได้ว่าได้เคยเขียนวิธีการคำนวณเงินปันผลและเงินเฉลี่ยคืนลงในวารสาร สอฝ. มาเมื่อหลายปีแล้ว แต่ก็คิดว่าสมาชิกหลาย ๆ ท่านก็คงอยากจะทราบ รวมถึงสมาชิกที่เพิ่งสมัครใหม่ที่ยังไม่เคยอ่านเรื่องการคำนวณเงินปันผลและเงินเฉลี่ยคืน ดังนั้น ผมจึงขออนุญาตเขียนลงในวารสาร สอฝ. ฉบับเดือน ก.พ. 62 ซึ่งเป็นเดือนที่สมาชิกทุกท่านจะได้รับเงินปันผลและเงินเฉลี่ยคืนกันอีกครั้ง

2. เงินปันผลคืออะไร

เงินปันผล คือ เงินที่สมาชิกได้รับเป็นการตอบแทนจากการที่สมาชิกถือหุ้นอยู่ในสหกรณ์ทุก ๆ ปี เมื่อสหกรณ์ปิดบัญชีแล้ว หากปรากฏว่าสหกรณ์มีกำไรสุทธิ สหกรณ์จะต้องจัดสรรกำไรสุทธิซึ่งเป็นไปตามข้อบังคับของสหกรณ์ เช่น จัดสรรเป็นทุนสำรองไม่น้อยกว่าร้อยละ 10 ของกำไรสุทธิ และจัดสรรเป็นเงินค่าบำรุงสันนิบาตสหกรณ์แห่งประเทศไทยร้อยละ 3 ของกำไรสุทธิ แต่ไม่เกิน 30,000 บาท

กำไรสุทธิส่วนที่เหลือสหกรณ์อาจจัดสรรดังนี้

1. เป็นเงินปันผลตามหุ้นที่สมาชิกถือหุ้นแต่ละคนตามอัตราที่สหกรณ์ฯ กำหนด โดยคิดให้เป็นเดือน ยกเว้นกรณีที่สมาชิกซื้อหุ้นพิเศษระหว่างเดือน จะคิดให้เป็นรายวัน (ยกเว้นสมาชิกที่พ้นจากการเป็นสมาชิกและถอนหุ้นออกไปก่อนวันสิ้นปีบัญชี ก็จะไม่ได้รับเงินปันผล)
2. เป็นเงินเฉลี่ยคืนตามจำนวนรวมดอกเบี้ยเงินกู้ที่สมาชิกจ่ายให้กับสหกรณ์ระหว่างปี (ยกเว้นกรณีที่สมาชิกที่ผิดนัดการส่งเงินงวดชำระหนี้เดือนใดก็จะได้ไม่ได้รับเงินเฉลี่ยคืนในเดือนนั้น)

กรณีที่สหกรณ์ขาดทุน สมาชิกก็จะไม่ได้รับเงินปันผลและเงินเฉลี่ยคืน เช่น สหกรณ์เครดิตยูเนี่ยนที่มีปัญหาการทุจริต เป็นต้น แต่สหกรณ์ฯ สอฝ. ของเราไม่เคยมีปัญหาหรือประสบปัญหาขาดทุน ดังนั้น สมาชิกจึงได้รับเงินปันผลและเงินปันผลตลอดมา

3. การคิดเงินปันผล

เงินปันผลจะมีความสัมพันธ์กับทุนเรือนหุ้นหรือเงินสะสมรายเดือน ซึ่งสมาชิกทุกคนจะต้องส่งเป็นประจำทุกเดือน โดยการหักจากเงินเดือนของสมาชิกทุกคน ยกเว้นสมาชิกคงสภาพ (เกษียณและเออร์) ซึ่งไม่ต้องส่งค่าหุ้นรายเดือนเนื่องจากไม่มีเงินเดือนให้หักแล้ว แต่สามารถยังคงเงินค่าหุ้นที่มีอยู่ทั้งหมดถึงวันที่เกษียณอายุไว้กับสหกรณ์ฯ

ดังนั้น หากท่านเป็นสมาชิกมานานหลายปี มีเงินทุนเรือนหุ้นสะสมมาก ส่งค่าหุ้นรายเดือนสูง หรือเพิ่มหุ้น และ/หรือซื้อหุ้นพิเศษระหว่างปี ท่านก็จะได้รับเงินปันผลมากกว่าสมาชิกที่เพิ่งสมัครใหม่ เพราะจะมียอดเงินทุนเรือนหุ้นสะสมน้อย และหากสมาชิกคนนั้นส่งค่าหุ้นรายเดือนต่ำ และไม่มีการเพิ่มหุ้น หรือไม่เคยซื้อหุ้นพิเศษเลย สมาชิกคนนั้นก็จะได้เงินปันผลน้อยกว่า

ตัวอย่าง นายร่ำรวย ส่งค่าหุ้นรายเดือนทุกเดือน เดือนละ 1,000 บาท ตั้งแต่เดือน ม.ค. - ธ.ค. 61 รวม 12 เดือน และสมาชิกมียอดเงินทุนเรือนหุ้นยกมาจากปีที่แล้ว (31 ธ.ค. 2560) จำนวนเงิน 100,000 บาท

สูตรการคิดเงินปันผล เงินปันผล = ทุนเรือนหุ้น X อัตราเงินปันผล (%) X จำนวนเดือน/12

การคำนวณเงินปันผล สหกรณ์จะคิดเป็น 2 ตอน คือ

ตอนที่ 1 คิดจากทุนเรือนหุ้นที่ยกมาจากปีก่อน (สิ้นเดือนธันวาคม 2560) สหกรณ์จะคิดเงินปันผลเต็มปี (12 เดือน) เพราะทุนเรือนหุ้นยกมาจากปีก่อนจะคิดเงินปันผลให้ทั้งปี (สมมติว่าสหกรณ์จ่ายเงินปันผลในอัตรา 5.00 %)

การคำนวณเงินปันผล

เดือน	ค่าหุ้น (บาท)	วิธีคำนวณ	เงินปันผล (บาท)
ธันวาคม 2560 (ค่าหุ้นยกมา)	100,000	$100,000 \times 5/100$	25,000.00

ตอนที่ 2 คิดจากการส่งค่าหุ้นระหว่างปี (หรือรายเดือน) สหกรณ์จะคิดเงินปันผลจากเงินค่าหุ้นที่สมาชิกส่งแต่ละเดือนตามระยะเวลา คุณด้วยอัตราเงินปันผลที่สหกรณ์ฯ จ่ายในปีนั้น ๆ เช่น ค่าหุ้นที่ส่งเดือน ม.ค. 61 จะคิดเงินปันผลให้ 11 เดือน เนื่องจากสหกรณ์จะได้รับเงินต้นเดือน ก.พ. 61 ค่าหุ้นเดือน ก.พ. จะคิดเงินปันผลให้ 10 เดือน และจะคิดค่าหุ้นของเดือน มี.ค., เม.ย., พ.ค., มิ.ย., ก.ค., ส.ค., ก.ย., ต.ค., พ.ย., 9, 8, 7, 6, 5, 4, 3, 2, 1 สำหรับค่าหุ้นเดือน ธ.ค. 61 จะไม่คิดเงินปันผลให้ในปี 61 เนื่องจากสหกรณ์ฯ จะได้รับเงินค่าหุ้นในเดือน ม.ค. 62 (สหกรณ์จะคิดเงินปันผลให้ในปี 62 เต็มปี)

จากนั้น จะนำผลรวมของเงินปันผลที่คิดได้ (ตอนที่ 2) ไปรวมกับที่คิดได้ในตอนที่ 1 (เต็มปี) ก็จะได้เป็นยอดเงินปันผลทั้งหมดที่สมาชิกจะได้รับในปี 61

การคำนวณเงินปันผล 2561

เดือน	ค่าหุ้น (บาท)	วิธีคำนวณ	เงินปันผล (บาท)
ม.ค. 61	1	$1,000 \times 5/100 \times 11/12$	45.83
ก.พ. 61	1,000	$1,000 \times 5/100 \times 10/12$	41.67
มี.ค. 61	1,000	$1,000 \times 5/100 \times 9/12$	37.50
เม.ย. 61	1,000	$1,000 \times 5/100 \times 8/12$	33.33
พ.ค. 61	1,000	$1,000 \times 5/100 \times 7/12$	29.17

เดือน	ค่าหุ้น (บาท)	วิธีคำนวณ	เงินปันผล (บาท)
มิ.ย. 61	1,000	$1,000 \times 5/100 \times 6/12$	25.00
ก.ค. 61	1,000	$1,000 \times 5/100 \times 5/12$	20.83
ส.ค. 61	1,000	$1,000 \times 5/100 \times 4/12$	16.67
ก.ย. 61	1,000	$1,000 \times 5/100 \times 3/12$	12.50
ต.ค. 61	1,000	$1,000 \times 5/100 \times 2/12$	8.33
พ.ย. 61	1,000	$1,000 \times 5/100 \times 1/12$	4.17
รวม			275.00

สรุป นายสหกรณ์ฯ จะได้รับเงินปันผล = 25,000.00 + 275.00 = 25,275.00 บาท

4. การคำนวณเงินเฉลี่ยคืน

สหกรณ์ฯ จะนำยอดเงินดอกเบี้ยที่สมาชิกจ่ายให้กับสหกรณ์ตามใบเสร็จรับเงินประจำเดือน (ม.ค. - ธ.ค. 61) ทั้งปี โดยมารวมเป็นดอกเบี้ยทั้งหมดในปี 61 แล้วนำมาคำนวณตาม % ที่ได้รับอนุมัติจากที่ประชุมใหญ่ เช่น นายสหกรณ์มียอดดอกเบี้ยที่จ่ายให้กับสหกรณ์ฯ สะสมทั้งปี 61 = 15,000 บาท (สมมติว่าสหกรณ์ฯ จ่ายเงินเฉลี่ยคืนในอัตรา 7% ของดอกเบี้ยเงินกู้)

เงินเฉลี่ยคืนที่นายสหกรณ์ฯ จะได้รับคือ = $15,000 \times (7/100) = 1,050.00$ บาท

สมาชิกที่ผิดนัดการชำระหนี้เกินกว่า 2 งวดขึ้นไป จะไม่ได้รับเงินเฉลี่ยคืนในปีนั้น

ดังนั้น นายสหกรณ์ฯ จะได้รับเงินปันผลและเงินเฉลี่ยคืนในปี 61

รวมเป็นเงินทั้งสิ้น = 25,275.00 + 1,050.00 = 26,325.00 บาท

4. สรุป

สมาชิกแต่ละคนจะได้รับเงินปันผลทุก ๆ ปี และจะได้ไม่เท่ากัน ขึ้นอยู่กับอายุการเป็นสมาชิก และการส่งค่าหุ้นของสมาชิก แต่ละคนในแต่ละเดือนไม่เท่ากัน บางคนส่งน้อย บางคนส่งมาก และบางคนมีซื้อหุ้นพิเศษระหว่างปี หรือนำเงินเงินปันผลที่ได้รับไปซื้อหุ้นพิเศษอีก

คนที่เป็สมาชิกมานานจะมีเงินค่าหุ้นสะสมมากกว่า และหากส่งค่าหุ้นมาก มีการซื้อหุ้นพิเศษเพิ่ม และนำเงินปันผลมาซื้อหุ้นพิเศษบ่อย ๆ ก็จะได้รับเงินปันผลสูงกว่าคนที่เพิ่งเป็นสมาชิก หรือส่งค่าหุ้นน้อยกว่า และไม่มีการซื้อหุ้นพิเศษเลย

คนที่กู้เงินกับสหกรณ์ฯ มาก ก็จะได้รับเงินเฉลี่ยคืนกลับไปมากกว่าคนที่กู้เงินน้อยกว่า หรือคนที่ไม่ได้กู้เงินกับสหกรณ์เลย ก็จะไม่ได้รับเงินเฉลี่ยคืนเลย (เป็นการคืนกำไรให้กับผู้กู้)

ดร.เฉลิมพล ดุลสัมพันธ์



“14 ผลงานดีเด่น ปี 2561”

1. กำไรสุทธิสูงกว่าปี 2559 และปี 2560

ปี 2561 สอฝ. ทำกำไรสุทธิได้ถึง 532 ล้านบาท ขณะที่ปีที่แล้ว (2560) ทำกำไรสุทธิได้เพียง 446 ล้านบาท กำไรสุทธิเพิ่มขึ้น 86 ล้านบาท หรือเพิ่มขึ้น 19.28% และหากเทียบกับปี 2559 มีกำไรสุทธิ 499 ล้านบาท จะเห็นว่ากำไรสุทธิปี 2561 เพิ่มขึ้นกว่า ปี 2560 และปี 2559

รายการ	พ.ศ. 2561	พ.ศ. 2560	พ.ศ. 2559
กำไรสุทธิ	532 ล้านบาท (กลุ่มปฏิรูปสหกรณ์)	446 ล้านบาท (กลุ่มสหกรณ์มั่นคง)	499 ล้านบาท (กลุ่มสหกรณ์มั่นคง)

2. เงินปันผลเพิ่มขึ้น

เมื่อปี 2559 และปี 2560 สอฝ. จ่ายเงินปันผลลดลงติดต่อกันถึง 2 ปี แต่ปี 2561 คณะกรรมการ สอฝ. จ่ายเงินปันผลให้กับสมาชิกทุกคน (ประมาณ 12,000 คน) ได้ถึง 5.00% (เงินปันผลไม่ต้องเสียภาษี 15.00% ซึ่งเท่ากับว่าสมาชิกจะได้เงินปันผลสูงถึง 5.88% ถ้าหักภาษี 15.00%)

รายการ	พ.ศ. 2561	พ.ศ. 2560	พ.ศ. 2559
เงินปันผล	5% (กลุ่มปฏิรูปสหกรณ์)	4.30% (กลุ่มสหกรณ์มั่นคง)	4.64% (กลุ่มสหกรณ์มั่นคง)

3. เงินเฉลี่ยคืนเพิ่มขึ้น

ปี 2560 สหกรณ์จ่ายเงินเฉลี่ยคืน 4.90% ขณะที่ปี 2561 สหกรณ์จ่ายเงินเฉลี่ยคืนเพิ่มขึ้นเป็น 7.00% หรือเท่ากับว่าสมาชิกที่กู้เงินกับสหกรณ์จะจ่ายดอกเบี้ยเงินกู้สุทธิเพียง 4.88% เท่านั้น ($5.25\% - 0.37\% = 4.88\%$) ในขณะที่สมาชิกได้รับเงินปันผล 5.00% ถ้าหักภาษี 15.00%)

รายการ	พ.ศ. 2561	พ.ศ. 2560
เงินเฉลี่ยคืน	7.00% (กลุ่มปฏิรูปสหกรณ์)	4.90% (กลุ่มสหกรณ์มั่นคง)

4. หนี้ที่ไม่ก่อให้เกิดรายได้ (NPL) ลดลง

หนี้ที่ไม่ก่อให้เกิดรายได้ หรือหนี้ NPL เป็นปัญหาใหญ่ คณะกรรมการฯ ถือว่าเป็นวาระแห่งชาติของ สอพ. จึงได้ตั้งคณะกรรมการแก้ไขปัญหานี้ NPL อย่างเต็มที่ มุ่งมั่น และจริงจัง

คณะกรรมการแก้ไขปัญหานี้ NPL มีเวลาเพียง 6 เดือน (มิ.ย. - ธ.ค.61) แต่สามารถแก้ไขปัญหานี้ NPL ไปได้อย่างน่าพอใจ มีสมาชิกยื่นเข้าร่วมโครงการ 580 คน แก้ไขสำเร็จไปแล้วประมาณ 100 คน คิดเป็นเงินประมาณ 200 ล้านบาทเศษ ส่วนที่เหลือยังต้องมุ่งมั่นที่จะแก้ปัญหานี้ NPL ในปีต่อไป

5. ให้บริการเงินกู้รวมหนี้เพื่อช่วยเหลือผู้กู้ที่มีหนี้เงินกู้หลายสัญญา

เพื่อช่วยเหลือสมาชิกที่มีหนี้เงินกู้หลายสัญญา และต้องชำระหนี้รายเดือนเป็นจำนวนมาก ทำให้เงินได้รายเดือนเหลือน้อยหรือเงินได้ติดลบ (ไม่พอหัก) ซึ่งเป็นภาระกับสมาชิกผู้กู้และผู้ค้าประกันอย่างมาก คณะกรรมการฯ จึงคิดช่วยเหลือสมาชิก โดยให้สมาชิกสามารถรวมหนี้หลายสัญญาให้เหลือสัญญาเดียว เพื่อลดภาระการส่งเงินงวดชำระหนี้ให้น้อยลง สมาชิกจะได้มีเงินเหลือใช้รายเดือนเพิ่มขึ้น (ไม่เป็นหนี้ NPL) และเป็นการช่วยเหลือผู้ค้าประกันไม่ต้องรับภาระแทนผู้กู้อีกทางหนึ่งด้วย

6. ปรับปรุงการดำเนินคดี (ฟ้องร้อง) กับผู้กู้ที่ค้างชำระให้ถึงที่สุดก่อนให้ผู้ค้าประกันรับภาระแทน

เพื่อช่วยเหลือผู้ค้าประกัน คณะกรรมการฯ ได้ปรับปรุงการดำเนินคดี โดยให้ดำเนินคดีกับผู้กู้ให้ถึงที่สุดก่อน แล้วจึงค่อยให้กับผู้ค้าประกันรับภาระแทนผู้กู้ (ถ้ามีหนี้ค้างชำระ) สหกรณ์ฯ จะนำเงินกองทุนช่วยเหลือผู้ค้าประกันมาหักชำระหนี้ภายหลังจากนำทุนเรือนหุ้นของผู้กู้มาหักชำระหนี้แล้ว ซึ่งจะทำให้ผู้ค้าประกันรับภาระน้อยกว่าวิธีการแบบเดิมหรืออาจจะไม่ต้องภาระเลย

7. เพิ่มสัดส่วนการนำเงินกองทุนช่วยเหลือผู้ค้าประกันมาช่วยเหลือผู้ค้าประกัน

คณะกรรมการ สอพ. ได้เพิ่มการช่วยเหลือผู้ค้าประกันที่รับภาระแทนผู้กู้ โดยการนำเงินจากกองทุนช่วยเหลือผู้ค้าประกันมาชำระหนี้แทนเป็นร้อยละ 70% ผู้ค้าประกันรับภาระ 30% (เดิมผู้ค้าประกันรับภาระ 40%) และจะพยายามไม่ให้ผู้ค้าประกันต้องรับภาระหนี้แทนผู้กู้ที่ยังคงเหลืออีก 30% เลย โดยจะนำระบบการประกันชีวิตและการประกันหนี้เข้ามาช่วยเหลือในโอกาสต่อไป

8. เพิ่มสวัสดิการทุนการศึกษาแก่สมาชิกและบุตร

คณะกรรมการ สอพ. ได้เพิ่มการให้เงินสวัสดิการทุนการศึกษาแก่สมาชิกและบุตรสมาชิก โดยการเพิ่มจำนวนทุนและเพิ่มจำนวนเงินของทุน ตั้งแต่ระดับชั้นอนุบาลถึงระดับปริญญาโท เพื่อเป็นการช่วยเหลือ และแบ่งเบาภาระค่าใช้จ่ายของสมาชิก โดยปีนี้สหกรณ์จ่ายเงินทุนสวัสดิการการศึกษาทั้งสิ้น จำนวน 1,575 ทุน เป็นจำนวนเงินทั้งสิ้น 3,825,000 บาท

9. การพัฒนาระบบเทคโนโลยีสารสนเทศ

คณะกรรมการ สอพ. ได้ทำการปรับปรุงและพัฒนาระบบเทคโนโลยีสารสนเทศ โดยการต่อยอดระบบบริการสมาชิกทาง Web Application, Application สำหรับการฝาก-ถอน การชำระหนี้ ซึ่งสมาชิกสามารถทำธุรกรรมได้โดยไม่ต้องไปที่สหกรณ์ เพื่อความทันสมัย มั่นคง สะดวก รวดเร็ว และปลอดภัยยิ่งขึ้น สมกับเป็นสหกรณ์ดิจิทัล และสอดคล้องกับนโยบาย Thailand 4.0 ทั้งนี้เพื่อบริการสมาชิกและการสื่อสารข้อมูล การประชาสัมพันธ์ให้สมาชิกรับรู้ข่าวสารของ สอพ. ให้สะดวกและรวดเร็วยิ่งขึ้น

10. จัดงานครบรอบ 40 ปี สหกรณ์ออมทรัพย์ สอฝ. และแจกเสื้อแจ๊คเก็ตให้สมาชิก

ในโอกาสที่สหกรณ์ออมทรัพย์ สอฝ. ก่อตั้งเมื่อวันที่ 25 มกราคม 2522 และครบรอบ 40 ปี ในวันที่ 25 มกราคม 2562 คณะกรรมการ สอฝ. ได้จัดพิธีทำบุญทางศาสนาพุทธ และอิสลาม บริเวณหน้า สอฝ. และสโมสร กพน. ชั้น 2 วัดเลียบ โดยเชิญ ท่านผู้ว่าการ ผู้บริหาร ผู้บังคับบัญชาและตัวแทนทุกหน่วยงานเข้าร่วมงาน พร้อมเลี้ยงอาหารกลางวันและแจกของที่ระลึก พร้อมจัด นิทรรศการประวัติการก่อตั้งสหกรณ์ นอกจากนั้นยังได้จัดทำเสื้อแจ๊คเก็ตแขนยาว แจกให้สมาชิกทุกคน (ประมาณ 12,000 คน) โดยจะมอบให้สมาชิกทุกคนในวันประชุมใหญ่สามัญประจำปี 2562 (21 กุมภาพันธ์ 2562)

11. ที่ทำการสหกรณ์ออมทรัพย์แห่งใหม่ (คลองเตย)

ผู้ว่าการ กพน. ได้จัดสรรพื้นที่ภายในอาคารสำนักงาน กพน. แห่งใหม่ (คลองเตย) ให้กับ สอฝ. แห่งที่ 3 ชั้นใต้ดิน เพื่อให้บริการทางการเงินแก่สมาชิกได้อย่างกว้างขวาง สะดวก และรวดเร็วมากยิ่งขึ้น (ปัจจุบันเรามีสำนักงานสหกรณ์ฯ 2 แห่ง คือ สำนักงาน สอฝ. วัดเลียบ และสำนักงาน สอฝ. เพลินจิต)

12. จ่ายดอกเบี้ยให้กับผู้จ่ายเงินเข้ากองทุนช่วยเหลือผู้ค้าประกันฯ

เดิมสมาชิกที่จ่ายเงินเข้ากองทุนช่วยเหลือผู้ค้าประกันฯ จะไม่ได้รับดอกเบี้ยเงินฝาก แต่คณะกรรมการ สอฝ. ได้เปลี่ยนเป็น จ่ายดอกเบี้ยให้กับสมาชิกที่จ่ายเงินเข้ากองทุน (1.25%)

13. ให้โอกาสสมาชิกรุ่นใหม่ (เด็กเข้าใหม่) กู้เงินซื้อบ้านหลังแรกได้

คณะกรรมการ สอฝ. มีนโยบายที่จะให้สมาชิกใหม่หรือพนักงานที่เพิ่งเข้ามาทำงานใน กพน. ใหม่ (เด็กใหม่) ได้มีโอกาส มีบ้านเป็นของตนเอง (บ้านหลังแรก) จึงเปิดให้สมาชิกใหม่กู้เงิน สอฝ. เพื่อไปซื้อบ้าน (หลังแรก) เป็นของตัวเอง โดยไม่ต้องไปเสีย ค่าเช่าบ้านและไม่มีโอกาสเป็นเจ้าของบ้าน

14. ได้รับรางวัลมาตรฐานสหกรณ์ชั้น “ดีเลิศ”

สหกรณ์ฯ ได้รับการจัดอันดับมาตรฐานสหกรณ์ ประจำปี 2561 จากกรมส่งเสริมสหกรณ์กระทรวงเกษตรและสหกรณ์ ว่ามีระบบการบริหารการจัดการ การให้บริการ การพัฒนา การสร้างความเข้มแข็ง การมีส่วนร่วมของสมาชิก โดยยึดหลักการ สหกรณ์ และธรรมาภิบาล โดยได้รับการจัดอันดับมาตรฐานสหกรณ์อยู่ในระดับ “ดีเลิศ”

ดร.เฉลิมพล ดุลสัมพันธ์

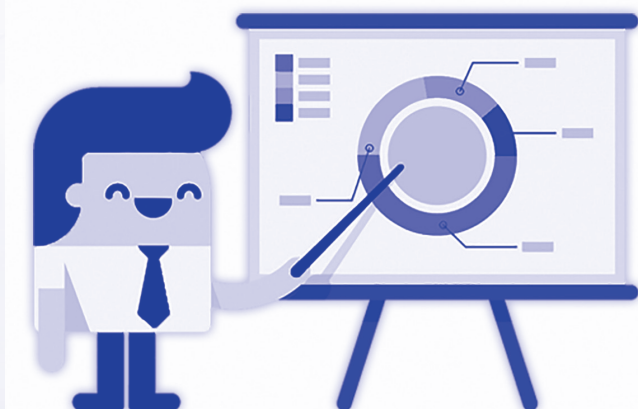



คุณศิษวัฒน์ จันทรော်

การทำลายข้อมูลในเครื่องคอมพิวเตอร์นั้นสำคัญไฉน

การใช้ชีวิตประจำวันของคนในยุคปัจจุบันไม่ว่าจะเป็น นักเรียน นักศึกษา พนักงานออฟฟิศ ช่างเทคนิค นักกฎหมาย นักสำรวจ ที่ปรึกษา ผู้บริหาร เป็นต้น คงจะปฏิเสธไม่ได้ว่าเครื่องคอมพิวเตอร์เป็นส่วนหนึ่งของการใช้ชีวิตประจำวันไปแล้ว เครื่องคอมพิวเตอร์ไม่ได้จำกัดแค่ โน้ตบุ๊ค (Notebook) เครื่องตั้งโต๊ะ (Desktop) แต่หมายรวมถึง เครื่องแท็บเล็ต และเครื่องโทรศัพท์มือถือ ด้วยนะครับ บางคนอาจใช้เครื่องคอมพิวเตอร์ เพื่อการศึกษาค้นคว้า เพื่อการทำงาน หรือเพื่อความบันเทิง การใช้งานตามวัตถุประสงค์ดังกล่าว จะเกิดการเก็บข้อมูลในรูปแบบต่างๆ เช่น การใช้งานอีเมล การใช้งาน e-banking เป็นต้น เมื่อเครื่องคอมพิวเตอร์หมดอายุการใช้งาน หรือมีความต้องการเปลี่ยนเครื่องใหม่ สิ่งที่ต้องทำคือการคัดลอกข้อมูลจากเครื่องเก่าไปยังเครื่องใหม่ เมื่อเครื่องใหม่ใช้งานได้ดีแล้ว หลายคนอาจใช้วิธีขายเครื่องเก่าให้ร้านคอมพิวเตอร์ หรือบริจาคให้มูลนิธิ องค์กรต่างๆ ไปโดยมิได้ทำลายข้อมูลในเครื่องคอมพิวเตอร์ และต่อมาอาจเกิดปัญหาเข้าใช้งานอีเมลไม่ได้ เงินในบัญชีสูญหาย หรือถูกนำรูปถ่ายไปใช้งาน ความเสียหายเหล่านี้ป้องกันได้ หากเราทำลายหรือลบไฟล์ข้อมูลในเครื่องคอมพิวเตอร์เก่าให้เรียบร้อย ก่อนส่งขายให้ร้านคอมพิวเตอร์ หรือให้ผู้อื่นไปใช้งาน

ก่อนอื่นเรามาทำความเข้าใจประเภทของไฟล์ข้อมูลกันก่อน

การแบ่งประเภทตามการนำข้อมูลไปใช้งานในระบบคอมพิวเตอร์ได้แก่ **ข้อมูลเชิงจำนวน** มีลักษณะเป็นตัวเลขที่สามารถนำมาคำนวณด้วยคอมพิวเตอร์ได้ เช่น จำนวนเงินในกระเป๋า จำนวนค่าโดยสารรถประจำทาง และจำนวนนักเรียนในห้องเรียน **ข้อมูลอักขระ** มีลักษณะเป็นตัวอักษร ตัวหนังสือ และสัญลักษณ์ ต่างๆ ซึ่งสามารถนำเสนอข้อมูลและเรียงลำดับได้แต่ไม่สามารถนำมาคำนวณได้ เช่น หมายเลขโทรศัพท์ เลขที่บ้านและชื่อของนักเรียน **ข้อมูลกราฟิก** เป็นข้อมูลที่เกิดจากจุดพิกัดทางคอมพิวเตอร์ ทำให้เกิดรูปภาพหรือแผน

ที่ เช่น เครื่องหมายการค้า แบบก่อสร้างอาคาร และกราฟ **และข้อมูลภาพลักษณ์** เป็นข้อมูลแสดงความเข้มและสีของรูปภาพที่เกิดจากการสแกนของสแกนเนอร์ เป็นหลัก ซึ่งสามารถนำเสนอข้อมูล ย่อหรือขยาย และตัดต่อได้ แต่ไม่สามารถนำมาคำนวณหรือดำเนินการ อย่างอื่นได้

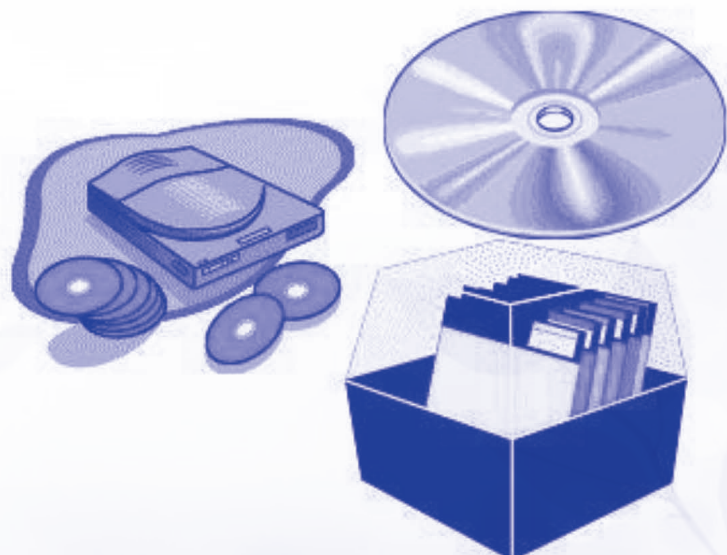

Credit: thaigoodview.com

การแบ่งข้อมูลตามการจัดเก็บในสื่ออิเล็กทรอนิกส์ แยกลักษณะข้อมูลตามชนิดและนามสกุลของข้อมูลนั้นๆ ได้แก่

ข้อมูลตัวอักษร เช่น ตัวหนังสือ ตัวเลข และสัญลักษณ์ ข้อมูลประเภทนี้มักมีนามสกุลต่อท้ายชื่อไฟล์เป็น .txt และ .doc

ข้อมูลภาพ เช่น ภาพกราฟิกต่าง ๆ และภาพถ่ายจากกล้องดิจิทัล ข้อมูลประเภทนี้มักมีนามสกุลต่อท้ายชื่อไฟล์เป็น .bmp .gif และ .jpg

ข้อมูลเสียง เช่น เสียงพูด เสียงดนตรี และเสียงเพลง ข้อมูลประเภทนี้มักมีนามสกุลต่อท้ายชื่อไฟล์เป็น .wav .mp3 และ .au

ข้อมูลภาพเคลื่อนไหว เช่น ภาพเคลื่อนไหว ภาพมิวสิกวิดีโอ ภาพยนตร์ คลิปวิดีโอ ข้อมูลประเภทนี้มักมีนามสกุลต่อท้ายชื่อไฟล์เป็น .avi

จะเห็นได้ว่าข้อมูลที่เราใช้งานมีหลายชนิด นามสกุลของไฟล์ข้อมูล บ่งบอกลักษณะของข้อมูล แต่ยังมีข้อมูลที่มีความสำคัญและเก็บอยู่ในเครื่องคอมพิวเตอร์โดยที่เราไม่ได้สังเกตเห็น เช่น ข้อมูลการล็อกอินด้วยบราวเซอร์ เป็นต้น ในการเข้าใช้ธุรกรรมทางอิเล็กทรอนิกส์ ผู้ใช้งานจะต้องให้ข้อมูลส่วนบุคคลแก่ผู้ให้บริการ โดยผู้ให้บริการจะเก็บรักษาและใช้ข้อมูลส่วนบุคคลของผู้ใช้บริการอย่างระมัดระวัง ซึ่ง **ข้อมูลส่วนบุคคล** หมายถึง ข้อเท็จจริงใด ๆ ที่สามารถระบุหรือยืนยันความเป็นตัวบุคคลไม่ว่าทางตรงหรือทางอ้อม เช่น ชื่อ วันเดือนปีเกิด ที่อยู่ อีเมล หมายเลขโทรศัพท์ ข้อมูลบัตรเครดิต เป็นต้น



Credit: etda.or.th

การรั่วไหลของข้อมูลส่วนบุคคล

การนำเครื่องคอมพิวเตอร์ไปซ่อมที่ร้าน ข้อมูลเหล่านี้สามารถถูกขโมยออกมาได้จากเครื่องคอมพิวเตอร์ได้อย่างไม่ยาก ส่วนหนึ่งมาจากที่ผู้ใช้งานไม่ได้สนใจที่จะลบข้อมูลสำคัญเหล่านั้นออกก่อน แต่ผู้ใช้คอมพิวเตอร์ที่ทราบถึงความสำคัญของการปกป้องข้อมูลส่วนตัว ลบข้อมูลออกก่อนที่จะส่งไปให้ร้านซ่อมแล้ว แต่ข้อมูลก็ยังรั่วไหลออกไปได้ ในกรณีนี้อาจจะไม่ใช่เรื่องใหม่ หรือแปลกหูสำหรับคนไอที เนื่องจากเป็นที่รู้กันดีว่ามีโปรแกรมหลายตัวที่มีความสามารถในการกู้คืนไฟล์ที่ถูกลบไปแล้วให้กลับมาในสภาพเดิมได้อย่างไม่ยากเย็น ในความเข้าใจของผู้ใช้งานคอมพิวเตอร์โดยทั่วไปแล้ว หากต้องการทำการลบข้อมูลโดยที่ไม่ให้สามารถกู้คืนได้อีก เช่น ในระบบปฏิบัติการวินโดวส์ จะใช้คำสั่ง Delete เพื่อลบข้อมูลทิ้ง แต่ใน



Credit: Shutterstock.com

ความเป็นจริงแล้ว ข้อมูลดังกล่าวไม่ได้ถูกลบออกจากฮาร์ดดิสก์จริง ยังมีกระบวนการที่สามารถกู้คืนข้อมูลส่วนนั้นขึ้นมาใช้งานได้อยู่ ในการจัดเก็บข้อมูลบนระบบปฏิบัติการ ส่วนมากมีการเก็บข้อมูลเบื้องต้นอยู่ 2 ส่วน ได้แก่ Index หรือส่วนที่ใช้ชี้ตำแหน่งของข้อมูลว่าเก็บอยู่ที่ตำแหน่งใดในพื้นที่จัดเก็บข้อมูล (เช่น ฮาร์ดดิสก์)



Credit: pixabay.com

และมีข้อมูลอื่นๆ ที่เรียกว่า Metadata เช่น ชื่อไฟล์ วันที่เปลี่ยนแปลงข้อมูล เป็นต้น ในส่วนถัดมาคือตัวข้อมูลจริงๆ คือ เนื้อไฟล์ที่เก็บอยู่ในฮาร์ดดิสก์ ซึ่งเมื่อผู้ใช้งานทำการลบไฟล์ด้วยคำสั่ง Delete ระบบปฏิบัติการจะทำการลบเฉพาะ Index ที่ใช้ชี้ตำแหน่งของข้อมูลทิ้งเท่านั้น โดยเนื้อไฟล์จริงๆ จะไม่ถูกลบ แต่บริเวณที่เนื้อไฟล์อยู่นั้น จะถูกมองเหมือนเป็นพื้นที่ว่าง ซึ่งหากระบบปฏิบัติการยังไม่เขียนข้อมูลอะไรทับลงไป ข้อมูลเดิมทั้งหมดก็มีโอกาสถูกกู้คืนได้

ลบข้อมูลอย่างไรให้กู้คืนไม่ได้

จะเห็นได้ว่าถึงแม้เราจะทำการลบข้อมูลแล้ว แต่หากเนื้อไฟล์ยังไม่ถูกเขียนทับ ก็ยังไม่ถือว่าข้อมูลนั้นหายไปไหน วิธีการที่จะทำให้ข้อมูลนั้นไม่สามารถถูกนำออกมาใช้ได้อีก สามารถทำได้ด้วยการเขียนข้อมูลอื่นๆ ทับลงไป เช่น เทคนิคที่เรียกว่า Zero fill จะเป็นการเขียนตัวเลข 0 ทับลงไปบนข้อมูลที่ต้องการลบ หรือการทำ Random fill จะเป็นการเขียนทับด้วยข้อมูลที่เป็นค่าสุ่ม และสำหรับผู้ที่ต้องการความแน่นอนในการลบ ก็สามารถเขียนข้อมูลทับลงไปหลายๆ รอบได้ เพื่อลดโอกาสสำเร็จในการกู้คืนข้อมูลให้ได้มากที่สุด



Credit: thaipng.com

เครื่องมือลบไฟล์ข้อมูลที่ใช้ในระบบปฏิบัติการวินโดวส์

เครื่องมือที่สามารถลบข้อมูลได้อย่างมั่นคงปลอดภัยบนวินโดวส์นั้นมีหลายตัว ในที่นี้ขอยกตัวอย่างโปรแกรมที่ชื่อว่า SDelete ซึ่งเป็นซอฟต์แวร์ที่ใช้งานได้ฟรี และเป็นของ Microsoft เอง สามารถดาวน์โหลดได้จาก (<http://technet.microsoft.com/en-us/sysinternals/bb897443>) และเมื่อดาวน์โหลดเสร็จแล้วสามารถเรียกใช้ไฟล์ sdelete.exe ได้โดยตรง ตัวอย่างการใช้งานดังนี้

1. คำสั่ง “sdelete.exe -h” จะแสดง Option ต่างๆ ที่ซอฟต์แวร์รองรับการใช้งานต่างๆ ดังรูปที่ 1

```
Copyright (C) 1999-2012 Mark Russinovich
Sysinternals - www.sysinternals.com

usage: sdelete.exe [-p passes] [-s] [-q] <file or directory> ...
       sdelete.exe [-p passes] [-z[:c]] [drive letter] ...
-a      Remove Read-Only attribute
-c      Clean free space
-p passes Specifies number of overwrite passes (default is 1)
-q      Don't print errors (Quiet)
-s or -r Recurse subdirectories
-z      Zero free space (good for virtual disk optimization)
```

รูปที่ 1 แสดง Option ต่างๆของ sdelete

2. คำสั่ง “sdelete.exe -p 10 data.txt” คือการลบไฟล์ data.txt และทำการเขียนทับตำแหน่งของข้อมูลดังกล่าวซ้ำกัน 10 ครั้ง ดังรูปที่ 2

```
C:\Documents and Settings\WindowsWP\Desktop\test>sdelete.exe -p 10 data.txt
SDelete - Secure Delete v1.61
Copyright (C) 1999-2012 Mark Russinovich
Sysinternals - www.sysinternals.com

SDelete is set for 10 passes.
C:\Documents and Settings\WindowsWP\Desktop\test\data.txt...deleted.
1 files found
```

รูปที่ 2 แสดงตัวอย่างการลบไฟล์ด้วย sdelete

3. คำสั่ง “sdelete.exe -z” คือการเขียนข้อมูลทับในตำแหน่งที่ว่างทั้งหมดในไดรว์ ซึ่งการใช้คำสั่งนี้ จะทำให้ข้อมูลที่ถูกลบด้วยวิธีธรรมดาก่อนหน้านี้หายไปอย่างถาวร เช่นเดียวกับการใช้คำสั่ง sdelete กับไฟล์ เหล่านั้นโดยตรง ตัวอย่างการใช้งานดังรูปที่ 3

```
C:\Documents and Settings\WindowsWP\Desktop\test>sdelete.exe -z
SDelete - Secure Delete v1.61
Copyright (C) 1999-2012 Mark Russinovich
Sysinternals - www.sysinternals.com

SDelete is set for 1 pass.
Cleaning free space on C:\: 16%_
```

รูปที่ 3 แสดงตัวอย่างการเขียนข้อมูลทับตำแหน่งที่ว่าง

เครื่องมือที่ใช้ในระบบปฏิบัติการลินุกซ์

เครื่องมือในระบบปฏิบัติการลินุกซ์ ได้แก่ shred ใช้ในการลบไฟล์ และ sfill ใช้ในการเขียนข้อมูลทับตำแหน่งที่ว่างอยู่ แสดงตัวอย่างต่อไปนี้

1. คำสั่ง “shred -n 10 -z -v data.txt” คือการลบไฟล์ data.txt โดยจะทำการเขียนค่าทับข้อมูลที่ต้องการลบจำนวน 10 ครั้ง (-n 10) และเขียนทับในรูปแบบ Zero fill (-z) ครั้งสุดท้าย ดังรูปที่ 4

```
:/tmp$ shred -n 10 -z -v data.txt
shred: data.txt: pass 1/11 (random)...
shred: data.txt: pass 2/11 (000000)...
shred: data.txt: pass 3/11 (aaaaaa)...
shred: data.txt: pass 4/11 (b6db6d)...
shred: data.txt: pass 5/11 (492492)...
shred: data.txt: pass 6/11 (random)...
shred: data.txt: pass 7/11 (ffffff)...
shred: data.txt: pass 8/11 (555555)...
shred: data.txt: pass 9/11 (db6db6)...
shred: data.txt: pass 10/11 (random)...
shred: data.txt: pass 11/11 (000000)...
```

รูปที่ 4 แสดงตัวอย่างการลบไฟล์ด้วยคำสั่ง shred

2. คำสั่ง “sfill -v /” คือการเขียนข้อมูลทับในตำแหน่งที่ว่างทั้งหมดใน Root Directory ซึ่งการใช้คำสั่งนี้ มีผลเช่นเดียวกับโปรแกรม sfill ของวินโดวส์ที่ได้กล่าวไปแล้ว แสดงตัวอย่างดังรูปที่ 6

```
:/var/www/docmgr/install# sfill -v /  
Using /dev/urandom for random input.  
Wipe mode is secure (38 special passes)  
Wiping now ...  
Creating /00000000.000 ... _
```

รูปที่ 5 แสดงตัวอย่างการเขียนข้อมูลทับตำแหน่งที่ว่าง ด้วยซอฟต์แวร์ sfill

บทสรุป

การเก็บข้อมูลภายในเครื่องคอมพิวเตอร์ ควรมีการคำนึงถึงการรักษาความลับ (Confidentiality) ของข้อมูลที่สำคัญ ซึ่งรวมถึงข้อมูลสำคัญที่เราไม่ต้องการใช้งานแล้ว ควรมีวิธีการในการป้องกันไม่ให้ข้อมูลเหล่านั้นรั่วไหล และวิธีลบข้อมูลที่ไม่ต้องการใช้งานแล้วให้ปลอดภัย ไม่ให้สามารถกู้คืนได้ จะช่วยป้องกันการเกิดข้อมูลรั่วไหล ความเสียหายของข้อมูลส่วนตัว และความเสียหายทางการเงินลงได้

ข้อมูลอ้างอิง

- <http://library.thonburi-u.ac.th/lesson/unit01/khwam-hmay-laea-prapheth-khxng-khxmul-laea-sarsntes>
- <https://www.etcha.or.th/terminology-detail/1207.html>
- <https://www.thaicert.or.th/papers/general/2013/pa2013ge006.html>

ประชุมชี้แจงสมาชิกผู้เกษียณอายุ

เรื่อง “ผลการดำเนินงาน สอฝ. ปี 2561”

วันที่ 17 มกราคม 2562 ณ สโมสรการไฟฟ้านครหลวง ชั้น 2 การไฟฟ้านครหลวง เขตวัดลียบ





สหกรณ์ออมทรัพย์สหภาพแรงงานรัฐวิสาหกิจการไฟฟ้านครหลวง จำกัด



ประชุมใหม่สามประจำปี 2562

เลือกตั้งกรรมการดำเนินการ และผู้ตรวจสอบกิจการ วันพฤหัสบดีที่ 21 กุมภาพันธ์ 2562 ตั้งแต่เวลา 08.00 - 15.00 น.

ผู้สมัครรับเลือกตั้งเป็นกรรมการดำเนินการ

(เลือกได้ไม่เกิน 7 หมายเลข บัตรสีฟ้า)



1
คองสภาพ



2
คองสภาพ



3
ผู้ตรวจการ



4
ผอ.



5
ผจก.



6
พขต.



7
ผก.



8
ผจ.



9
ผบ.



10
ผส.



11
พขบ.



12
ผบ.



13
พข.



14
ผจ.



15
คองสภาพ



16
คองสภาพ



17
ผคพ.



18
ผจ.



19
พขต.



20
พขต.



21
สมส.



นายพิชิตต์ แซงอุทัย
ผบค.

40 ปี สอพ. ANNIVERSARY

ผู้สมัครรับเลือกตั้งเป็นผู้ตรวจสอบกิจการ (เลือกได้ไม่เกิน 5 หมายเลข บัตรสีเหลือง)



นายอดิศักดิ์ สำถึง
พขส.



นายชาวลิต สีเหลือง
พขพ.



น.ส. ยิ้มทัก กัทสินรัตน์
ผตส.



นางวรรณวัฒน์ เจริญศิริมณี
ผตส.



น.ส.วณิรี สินสกุล
พขส.



นายชัชรัตน์ ขจรเกียรติพิสิฐ
ผบข.



นายอดุลย์ คุณนั้ตรวุฒิ
ผตพ.



นายพิชิตต์ แซงอุทัย
พขน.



นายพิชิตต์ แซงอุทัย
พขน.

ไม่มีบัตร...!
ไม่มีสิทธิ์...!
เฉพาะบัตรต่อใบไม่เท่านั้น!
ที่ผู้ใช้สิทธิเลือกตั้งได้

1. บัตรประจำตัวพนักงาน
2. บัตรสมาชิกสหกรณ์ฯ
3. บัตรสมาชิกสหภาพแรงงานฯ
4. บัตรประจำตัวประชาชน
5. บัตรประจำตัว รพ.กพน.(เฉพาะที่มีรูปถ่าย)
6. บัตรสมาชิกสหกรณ์บริการฯ

ประชุมชี้แจงสมาชิกผู้เกษียณอายุ

เรื่อง “ผลการดำเนินงาน สอฝ. ปี 2561”

วันที่ 24 มกราคม 2562 ณ อาคารสันตนาการ การไฟฟ้าสามเสน การไฟฟ้านครหลวง เขตสามเสน





สาร

พลเอก ประยุทธ์ จันทร์โอชา นายกรัฐมนตรี
เนื่องในโอกาสวันสหกรณ์แห่งชาติ ประจำปี ๒๕๖๒
วันที่ ๒๖ กุมภาพันธ์ ๒๕๖๒



เนื่องในโอกาสวันสหกรณ์แห่งชาติ ประจำปี ๒๕๖๒ ผมขอส่งความระลึกถึงและความปรารถนาดีมายังคณะกรรมการ สมาชิก เจ้าหน้าที่ และผู้มีส่วนเกี่ยวข้องกับขบวนการสหกรณ์ทุกคนที่มีส่วนสำคัญในการพัฒนาเศรษฐกิจฐานรากของประเทศให้มีความเจริญก้าวหน้าอย่างยั่งยืนตลอดมา

รัฐบาลให้ความสำคัญกับการพัฒนาขบวนการสหกรณ์ของไทยอย่างมีระบบ โดยบูรณาการการทำงานจากทุกภาคส่วนตามแนวทางกลไกประชารัฐ การสนับสนุนเงินทุนสำหรับดำเนินธุรกิจให้แก่สหกรณ์ รวมทั้งใช้กลไกสหกรณ์ในการขับเคลื่อนภาคการเกษตร โดยส่งเสริมความรู้ทางเทคโนโลยีที่ทันสมัย เพื่อให้เกษตรกรสามารถบริหารจัดการสินค้าการเกษตรอย่างมีประสิทธิภาพ และพัฒนาคุณภาพสินค้าให้ตรงกับความต้องการของตลาด โดยใช้หลักการ “ตลาดนำการผลิต” ด้วยการส่งเสริมช่องทางตลาด การแปรรูปเพื่อเพิ่มมูลค่า และการซื้อขายผลผลิตทางการเกษตรที่เป็นธรรม เพื่อช่วยเหลือเกษตรกรให้มีรายได้และความมั่นคงในการประกอบอาชีพ ผมหวังว่าขบวนการสหกรณ์จะร่วมกันพัฒนาศักยภาพกิจการสหกรณ์ของไทยให้มีความเข้มแข็ง และมีมาตรฐานในการบริหารจัดการในระดับสูง โดยน้อมนำศาสตร์พระราชา และหลักการพัฒนาตามแนวพระราชดำริ “เข้าใจ เข้าถึง และพัฒนา” ของพระบาทสมเด็จพระปรมินทรมหาภูมิพลอดุลยเดช บรมนาถบพิตร มาประยุกต์ใช้เพื่อเป็นแนวทางในการบริหารจัดการสหกรณ์ไทย เพื่อช่วยยกระดับคุณภาพชีวิตของพี่น้องประชาชนให้ดีขึ้น ซึ่งจะขับเคลื่อนให้เศรษฐกิจของประเทศมีความเจริญก้าวหน้าอย่างมั่นคงและยั่งยืนตลอดไป

โอกาสนี้ ผมขออาราธนาคุณพระศรีรัตนตรัยและสิ่งศักดิ์สิทธิ์ทั้งหลาย อิกทั้งเดชะพระบารมีแห่งองค์สมเด็จพระเจ้าอยู่หัว ได้โปรดคลอบคัลประทานพรให้คณะกรรมการ มวลสมาชิก เจ้าหน้าที่และผู้มีส่วนเกี่ยวข้องกับขบวนการสหกรณ์ทุกคน พร้อมทั้งครอบครัว จงประสบแต่ความสุข ความเจริญ มีกำลังกาย กำลังใจที่เข้มแข็ง เพื่อร่วมกันเป็นกำลังสำคัญในการพัฒนากิจการสหกรณ์ไทยให้มีความเจริญก้าวหน้ายิ่งขึ้นไป

พลเอก 
(ประยุทธ์ จันทร์โอชา)
นายกรัฐมนตรี



ที่ สอฟ.010/2562

2 มกราคม 2562

เรื่อง ขอเชิญประชุมใหญ่สามัญประจำปี 2562

เรียน สมาชิกสหกรณ์ออมทรัพย์สหภาพแรงงานรัฐวิสาหกิจการไฟฟ้านครหลวง จำกัด

สิ่งที่ส่งมาด้วย กำหนดการประชุมใหญ่สามัญประจำปี 2562

ด้วยสหกรณ์ออมทรัพย์สหภาพแรงงานรัฐวิสาหกิจการไฟฟ้านครหลวง จำกัด ได้กำหนดให้มีการประชุมใหญ่สามัญประจำปี 2562 ในวันพฤหัสบดีที่ 21 กุมภาพันธ์ 2562 เวลา 08.00 - 18.00 น. ณ บริเวณลานจอดรถ หน้าอาคารห้องแอมแปร์ไฟฟ้าขัดข้อง การไฟฟ้านครหลวง เขตวัดเลียบ เพื่อรายงานผลการดำเนินงานในรอบปีที่ผ่านมา เลือกตั้งกรรมการดำเนินการ และ ผู้ตรวจสอบกิจการ ที่หมดวาระ ดังระเบียบวาระการประชุมต่อไปนี้

ระเบียบวาระที่ 1 เรื่องที่ประธานแจ้งให้ทราบ

ระเบียบวาระที่ 2 เลือกตั้งกรรมการดำเนินการชุดที่ 41

ระเบียบวาระที่ 3 เลือกตั้งผู้ตรวจสอบกิจการ

ระเบียบวาระที่ 4 รับรองรายงานการประชุมใหญ่สามัญประจำปี 2561

ระเบียบวาระที่ 5 พิจารณาแก้ไขข้อบังคับสหกรณ์ออมทรัพย์สหภาพแรงงานรัฐวิสาหกิจการไฟฟ้านครหลวง จำกัด

ระเบียบวาระที่ 6 แลกงรายงานกิจการประจำปี 2561

ระเบียบวาระที่ 7 พิจารณานุมัติงบแสดงฐานะทางการเงิน งบกำไรขาดทุน และงบกระแสเงินสด ประจำปี 2561

ระเบียบวาระที่ 8 พิจารณานุมัติการจัดสรรกำไรสุทธิประจำปี 2561

ระเบียบวาระที่ 9 พิจารณาเพื่อตัดจำหน่ายหนี้สูญ

ระเบียบวาระที่ 10 รับทราบจำนวนสมาชิกเข้าและออกระหว่างปี 2561

ระเบียบวาระที่ 11 ขออนุมัติวงเงินกู้ยืมของสหกรณ์ ประจำปี 2562

ระเบียบวาระที่ 12 พิจารณานุมัติแผนงานและประมาณการรายรับ-รายจ่าย ประจำปี 2562

ระเบียบวาระที่ 13 รายงานผู้ตรวจสอบกิจการ

ระเบียบวาระที่ 14 พิจารณาคัดเลือกผู้สอบบัญชีประจำปี 2562 และกำหนดค่าธรรมเนียมการสอบบัญชี

ระเบียบวาระที่ 15 พิจารณานุมัติการลงทุนตามประกาศคณะกรรมการพัฒนาสหกรณ์แห่งชาติ

เรื่อง ข้อกำหนดการฝาก หรือลงทุนอย่างอื่นของสหกรณ์ พ.ศ.2558 ข้อ 3(7)

ระเบียบวาระที่ 16 พิจารณาจัดจ้าง บริษัทหลักทรัพย์จัดการกองทุนส่วนบุคคล (PRIVATE FUND) เพื่อบริหารเงินลงทุนสหกรณ์

ระเบียบวาระที่ 17 เรื่องอื่นๆ (ถ้ามี)

จึงเรียนเชิญมา เพื่อเข้าร่วมประชุมใหญ่ ตามวันเวลาดังกล่าวด้วย

ขอแสดงความนับถือ

(นายนิพัทธ์ เหลืองดำรงค์)

ประธานกรรมการดำเนินการ

สหกรณ์ออมทรัพย์สหภาพแรงงานรัฐวิสาหกิจการไฟฟ้านครหลวง จำกัด



สหกรณ์ออมทรัพย์สหภาพแรงงานรัฐวิสาหกิจการไฟฟ้านครหลวง จำกัด

ประกาศ

ที่ 2/2562

เรื่อง การจ่ายเงินสวัสดิการประจำปีสำหรับสมาชิกสหกรณ์

ด้วยสหกรณ์ออมทรัพย์สหภาพแรงงานรัฐวิสาหกิจการไฟฟ้านครหลวง จำกัด โดยมติที่ประชุมคณะกรรมการดำเนินการ ครั้งที่ 1/2562 (วาระพิเศษ) เมื่อวันที่ 16 มกราคม พ.ศ. 2562 เห็นสมควรกำหนดการจ่ายเงินสวัสดิการประจำปีสำหรับสมาชิกสหกรณ์ (ตามค่าใช้จ่ายโครงการที่ตั้งไว้ในแต่ละปี) คนละ 2,000.00 บาท (สองพันบาทถ้วน) โดยจะจ่ายเป็นเงินสดให้สมาชิกในวันประชุมใหญ่สามัญประจำปี 2562 (วันพฤหัสบดีที่ 21 กุมภาพันธ์ 2562) ตั้งแต่เวลา 08.00-18.00 น. นั้น

สำหรับสมาชิกที่ไม่ได้เข้าร่วมประชุมใหญ่ ให้ติดต่อขอรับเงินได้ ตั้งแต่วันที่ 22 กุมภาพันธ์ 2562 ถึงวันที่ 21 มีนาคม 2562 ที่ฝ่ายการเงิน สำนักงานวัดเลียบ ชั้น 1 (ช่อง4) ในวันทำการ เวลา 07.30 น. - 14.45 น.

หากพ้นกำหนดดังกล่าวข้างต้น สมาชิกท่านใดที่ยังไม่ได้รับเงินสวัสดิการฯ สหกรณ์ฯ จะดำเนินการโอนชื่อหุ้นให้กับสมาชิกต่อไป

ประกาศ ณ วันที่ 29 มกราคม พ.ศ. 2562

(นายนิพัทธ์ เหลืองดำรงค์)

ประธานกรรมการดำเนินการ

สหกรณ์ออมทรัพย์สหภาพแรงงานรัฐวิสาหกิจการไฟฟ้านครหลวง จำกัด



สภกรณ์ออมทรัพย์สหภาพแรงงานรัฐวิสาหกิจการไฟฟ้านครหลวง จำกัด

ประกาศ

ที่ ๓/๒๕๖๒

เรื่อง กำหนดและหลักเกณฑ์การจ่ายเงิน
เบี้ยประชุมใหญ่และเงินสวัสดิการประจำปีสำหรับสมาชิกสหกรณ์ฯ

ด้วยสหกรณ์ออมทรัพย์สหภาพแรงงานรัฐวิสาหกิจการไฟฟ้านครหลวง จำกัด กำหนดให้มีการประชุมใหญ่สามัญประจำปี ๒๕๖๒ ในวันพฤหัสบดีที่ ๒๑ กุมภาพันธ์ พ.ศ. ๒๕๖๒ เพื่อจัดให้มีการเลือกตั้งกรรมการดำเนินการ และผู้ตรวจสอบกิจการชุดใหม่ รวมทั้งมีมติจัดสรรกำไรสุทธิ และจัดสรรงบประมาณรายจ่าย ซึ่งส่วนหนึ่งจะจ่ายเป็นค่าเบี้ยประชุมและเงินสวัสดิการประจำปีแก่สมาชิกในการประชุมใหญ่สามัญประจำปี

มติที่ประชุมคณะกรรมการดำเนินการ ครั้งที่ ๑/๒๕๖๒ (วาระพิเศษ) เมื่อวันที่ ๑๖ มกราคม พ.ศ. ๒๕๖๒ เห็นชอบให้กำหนดหลักเกณฑ์และวันจ่ายเงิน ดังนี้.-

๑. กำหนดเวลาประชุมใหญ่สามัญประจำปี ๒๕๖๒ ตั้งแต่เวลา ๐๘.๐๐ น. ถึง ๑๘.๐๐ น. และกำหนดการลงทะเบียนเพื่อใช้สิทธิเลือกตั้งในคูหา ได้ถึงเวลา ๑๕.๐๐ น. (ปิดหีบบัตรเลือกตั้งเพื่อนับคะแนน)

๒. สหกรณ์ฯ จะจ่ายเงินแก่สมาชิกซึ่งมีสิทธิลงทะเบียนเข้าร่วมประชุมใหญ่ ตามพระราชบัญญัติและข้อบังคับสหกรณ์ฯ ที่ได้ลงทะเบียนเข้าร่วมประชุมใหญ่ จำนวน ๑,๐๐๐ บาท (หนึ่งพันบาทถ้วน) โดยจ่ายให้เฉพาะสมาชิกพร้อมกับการลงลายมือชื่อในหน่วยเลือกตั้ง ตั้งแต่เวลา ๐๘.๐๐ น. ถึง ๑๕.๐๐ น. (มีสิทธิเฉพาะสมาชิกปกติและสมาชิกคงสภาพเท่านั้น สมาชิกสมทบไม่มีสิทธิลงทะเบียนเข้าร่วมประชุมใหญ่)

๓. สมาชิกที่ไม่สามารถเดินทางมาลงทะเบียนและใช้สิทธิเลือกตั้งในคูหาได้ทันภายในเวลา ๑๕.๐๐ น. ให้มาลงทะเบียนเข้าร่วมประชุมใหญ่ ณ ที่ทำการสหกรณ์ฯ สำนักงานสาขาวัดเลียบ ได้จนถึงเวลา ๑๘.๐๐ น. พร้อมกับรับเงินเบี้ยประชุมใหญ่ จำนวน ๑,๐๐๐ บาท (หนึ่งพันบาทถ้วน) และเงินสวัสดิการจำนวน ๒,๐๐๐ บาท (สองพันบาทถ้วน) ได้ แต่ไม่มีสิทธิลงคะแนนใช้สิทธิเลือกตั้ง เนื่องจากเกินระยะเวลาปิดหีบบัตรลงคะแนนเลือกตั้ง

๔. สมาชิกที่ไม่ได้/...

๔. สมาชิกที่ไม่ได้เดินทางมาเข้าร่วมประชุมใหญ่ในวันที่ ๒๑ กุมภาพันธ์ พ.ศ. ๒๕๖๒ จะไม่มีสิทธิได้รับเงินเบี้ยประชุมใหญ่จำนวน ๑,๐๐๐ บาท แต่ยังคงมีสิทธิรับเงินสวัสดิการจำนวน ๒,๐๐๐ บาท โดยติดต่อขอรับได้ตั้งแต่ วันที่ ๒๒ กุมภาพันธ์ พ.ศ. ๒๕๖๒ ถึงวันที่ ๒๑ มีนาคม พ.ศ. ๒๕๖๒ ณ ฝ่ายการเงิน สำนักงานวัดเลียบ ชั้น ๑ (ช่อง ๔) ในวันเวลาทำการ ตั้งแต่เวลา ๐๗.๓๐ ถึง ๑๔.๔๕ น.

หากพ้นกำหนดดังกล่าว สมาชิกรายได้ที่ยังไม่มาติดต่อขอรับเงินสวัสดิการฯ สหกรณ์ฯ จะดำเนินการ โอนซื้อหุ้นให้กับสมาชิกต่อไป

๕. การจัดการประชุมใหญ่สามัญประจำปี เป็นไปตามพระราชบัญญัติและข้อบังคับสหกรณ์ฯ ซึ่งกำหนดให้ต้องมีการเลือกตั้งประธานและ/หรือกรรมการดำเนินการ และ/หรือผู้ตรวจสอบกิจการ ในวันที่จัดการประชุมใหญ่เท่านั้น จะจัดให้มีการเลือกตั้งก่อนหรือหลังจากวันดังกล่าวไม่ได้ รวมถึงการจ่ายเงินค่าเบี้ยประชุมใหญ่ซึ่งเป็นเงินที่จ่ายให้สมาชิกโดยมีวัตถุประสงค์เป็นค่าใช้จ่ายในการเดินทางมาเข้าร่วมประชุมใหญ่ตามวันเวลาที่สหกรณ์กำหนดจึงต้องจ่ายให้กับสมาชิกที่เข้าร่วมประชุมเท่านั้น จะทำการจ่ายนอกเหนือจากวันเวลาดังกล่าวไม่ได้

ประกาศ ณ วันที่ ๒๙ มกราคม พ.ศ. ๒๕๖๒



(นายนิพัทธ์ เหลืองดำรงค์)

ประธานกรรมการดำเนินการ

สหกรณ์ออมทรัพย์สหภาพแรงงานรัฐวิสาหกิจ การไฟฟ้านครหลวง จำกัด



“ฌาปนกิจสงเคราะห์ สวัสดิการของคนสหกรณ์”



วรวรรณ ส่องพ่าย
ผู้จัดการทั่วไป

สวัสดิการ: สมาชิกสหกรณ์ทุกท่าน ชาวสหกรณ์ฯ เล่มนี้เป็นช่วงเวลาปีใหม่ผ่านมาไม่นาน ซึ่งสมาชิกทุกท่านได้ฉลองปีใหม่ ปี 2562 ปีหมูทองกันไปแล้ว และช่วงเวลานี้เป็นเวลาที่ยุคสหกรณ์ฯ ปิดบัญชีรับรองงบการเงิน ปี 2561 แล้ว สมาชิกทุก ๆ ท่านก็คงจะได้รับข่าวดีหลังปีใหม่แล้วว่า สหกรณ์ฯ มีผลกำไรสุทธิ 532.97 ล้านบาท และจะจ่ายเงินปันผลในอัตราร้อยละ 5 เงินเฉลี่ยคืนร้อยละ 7 โดยสหกรณ์ฯ กำหนดให้มีการประชุมใหญ่สามัญประจำปี 2562 ในวันที่พฤหัสบดีที่ 21 กุมภาพันธ์ 2562 ซึ่งหลาย ๆ ท่านคงวางแผนการใช้เงินและเก็บเงินของแต่ละท่านตามความจำเป็นและเหมาะสมกันแล้ว ขณะเดียวกันในช่วงเวลานี้ก็เป็นช่วงที่ศูนย์ประสานงานสมาคมฌาปนกิจฯ ทั้ง 3 สมาคมฯ ได้มีหนังสือแจ้งการเรียกเก็บเงินสงเคราะห์ล่วงหน้า พร้อมค่าบำรุงประจำปี เพื่อคงสภาพสมาชิกปี 2562 ถึงสมาชิกสมาคมฯ กันแล้ว ซึ่งแต่ละท่านจะชำระเงินสงเคราะห์ล่วงหน้าตามที่แจ้งไว้กับสหกรณ์ฯ เช่น จ่ายเงินสด หักบัญชีเงินฝากออมทรัพย์สหกรณ์ หักจากเงินปันผลประจำปี การเรียกเก็บเงินสงเคราะห์ล่วงหน้าเป็นไปตามที่สมาคมฌาปนกิจสงเคราะห์ฯ ทั้ง 3 สมาคมเรียกเก็บกับสมาชิก โดยแจ้งผ่านศูนย์ประสานงาน สอฟ. ให้ดำเนินเรียกเก็บกับสมาชิกสมาคมฌาปนกิจสงเคราะห์ฯ ตามระเบียบ ข้อบังคับของสมาคมฌาปนกิจสงเคราะห์ฯ ซึ่งหากท่านใดไม่ชำระตามกำหนดเวลาทางสมาคมฌาปนกิจสงเคราะห์ฯ อาจตัดสิทธิการเป็นสมาชิกของท่าน สมาชิกทุกท่านจึงควรระมัดระวังพร้อมนำเงินมาชำระให้กับศูนย์ประสานงานฯ เพื่อประโยชน์และสิทธิของท่านจะได้ดำเนินต่อไป

การฌาปนกิจสงเคราะห์ฯ ของสมาคมฌาปนกิจสงเคราะห์ฯ สสอ., สส.ชสอ. และ สสอศ. เป็นสวัสดิการที่ดีสวัสดิการหนึ่งในขบวนการสหกรณ์ของเรา สมาคมฌาปนกิจสงเคราะห์ฯ ที่ได้จัดตั้งมาจากกลุ่มอาชีพ 7 กลุ่มอาชีพ มีการจดทะเบียนสมาคมฌาปนกิจสงเคราะห์ตามความในมาตรา 11 แห่งพระราชบัญญัติการฌาปนกิจสงเคราะห์ พ.ศ. 2545 เมื่อวันที่ 14 กุมภาพันธ์ 2554 นับถึงวันที่ 14 กุมภาพันธ์ 2562 นี้ครบ 8 ปี ซึ่งมีสมาชิกรวมกันกว่า 611,989 คน สมาคมฌาปนกิจสงเคราะห์ฯ ทั้ง 7 กลุ่มอาชีพ ได้ร่วมกันสร้าง “อาคารสวัสดิการฌาปนกิจสงเคราะห์สหกรณ์ออมทรัพย์ไทย” ขณะนี้ได้สร้างแล้วเสร็จจะมีพิธีเปิดอย่างเป็นทางการในวันครบรอบ 8 ปี คือวันที่ 14 กุมภาพันธ์ 2562 นี้ ที่ตำบลบางสีทอง อำเภอบางกรวย จังหวัดนนทบุรี ใกล้กับอาคารชุมนุมสหกรณ์ออมทรัพย์แห่งประเทศไทย จำกัด ซึ่งจะเห็นได้ว่าสมาคมฌาปนกิจสงเคราะห์ฯ จะมีความเข้มแข็ง มั่นคง และยั่งยืน เพื่อสร้างความเชื่อมั่นในการดำเนินงานของสมาคมฯ ให้กับสมาชิกสหกรณ์ออมทรัพย์และครอบครัวสมาชิกต่อไปอีกยาวนาน อีกทั้งในวันดังกล่าวจะมีทอดผ้าป่าสมทบทุนสร้างอาคารอุบัติเหตุผู้ป่วยใน 10 ชั้น กับหลวงพ่อดอยทอง เตชะธัมโม เจ้าอาวาสวัดป่าห้วยกุ่ม อำเภอกะชังตรสมบูรณ์ จังหวัดชัยภูมิ

สำหรับข่าวสารการเปิดรับสมาชิกของสมาคมฌาปนกิจฯ สมาชิกในรอบปี 2562 สมาคมฌาปนกิจสงเคราะห์รัฐวิสาหกิจไทยสหกรณ์ สมาชิกของชุมนุมสหกรณ์ออมทรัพย์แห่งประเทศไทย ประกาศรับสมัครสมาชิก และสมาชิกสมทบอายุไม่เกิน 56 ปี (ผู้เกิดภายในปี 2506) โดยจะมีการรับสมัครแต่ละช่วงเวลา เป็นรอบเดือนแต่ละเดือน และกำหนดสิทธิตามข้อบังคับของสมาคมฯ โดยในแต่ละสมาคมฯ จะรับสมัคร และเก็บเงินดังนี้

สสอ. จ่ายเงินสงเคราะห์ล่วงหน้า 4,500 บาท ค่าสมัคร 20 บาท ค่าบำรุง 20 บาท รวม 4,540 บาท

สส.ชสอ. จ่ายเงินสงเคราะห์ล่วงหน้า 4,800 บาท ค่าสมัคร 20 บาท ค่าบำรุง 20 บาท รวม 4,840 บาท

สมาชิกชุมนุมสหกรณ์ออมทรัพย์ครูไทย (สสอศ.) สมาชิกสหกรณ์อายุไม่เกิน 50 ปี (ผู้เกิดภายในปี 2512)

สสอศ. จ่ายเงินสงเคราะห์ล่วงหน้า 4,800 บาท ค่าสมัคร 20 บาท ค่าบำรุง 40 บาท รวม 4,860 บาท

หากสมาชิกอายุเกิน 50 - 60 ปี (ผู้เกิดภายในปี 2502) จ่ายเงินสงเคราะห์ล่วงหน้า 4,800 บาท ค่าสมัคร 20 บาท ค่าบำรุง 40 บาท รวม 4,860 บาท รวมเงินบริจาคระหว่างอายุ 50 - 60 ปี (อายุ x 200 บาท)

ในการเสียชีวิตทุกกรณี ทั้ง 3 สมาคมฯ รับเงินสงเคราะห์ประมาณ 600,000 บาท สมาชิกสามารถอ่านได้ในเว็บไซต์ สหกรณ์ที่ www.meacoop.com/ และดาวน์โหลดแบบฟอร์มได้ที่ website ดังกล่าว จะมีประกาศต่าง ๆ ที่สมาชิก สามารถรับทราบข้อมูลข่าวสารได้ และปัจจุบันสมาคมฌาปนกิจสงเคราะห์ฯ ได้เปิดรับสมาชิกสมทบมาหลายรอบการรับสมัคร แล้ว ทั้งนี้สมาชิกสมทบ คือ คู่สมรส บุตร บิดา มารดา ของสมาชิก ซึ่งต้องมาสมัครสมาชิกสมทบของสหกรณ์ออมทรัพย์ฯ ก่อน จึงจะสามารถสมัครสมาชิกสมาคมฌาปนกิจสงเคราะห์ได้ แต่ทั้งนี้ต้องเป็นไปตามประกาศสมาคมฌาปนกิจฯ ที่จะรับสมัคร สมาชิกสมทบลักษณะไหน ช่วงอายุใด ณ วันที่ประกาศรับสมัคร

สรุปข้อมูลสมาชิกสมาคมฌาปนกิจสงเคราะห์ฯ ณ วันที่ 31 ธันวาคม 2561

	สสร.	สส.ชสอ.	สสอ.
สมาชิกเสียชีวิต	45 คน	166 คน	198 คน
สมาชิกลาออก	38 คน	79 คน	62 คน
ให้ออกจากสมาชิก	5 คน		
สมาชิกเข้าใหม่	297 คน	1,338 คน	1,513 คน
คืนสภาพสมาชิก	11 คน		
รวมจำนวนสมาชิก	53,104 คน	285,322 คน	291,425 คน
อัตราค่าสงเคราะห์ต่อศพ	11.31 บาท	2.103 บาท	2.065 บาท
เงินสงเคราะห์	600,000 บาท	600,032 บาท	600,000 บาท

ฌาปนกิจสงเคราะห์สวัสดิการของคนสหกรณ์ เป็นสวัสดิการที่สหกรณ์ยังคงมีเจตนาที่ดีที่จัดทำให้กับสมาชิกสหกรณ์ฯ ของเรา ศูนย์ประสานงานสมาคมฌาปนกิจสงเคราะห์ฯ เป็นตัวแทนของสมาชิกประสานงานกับสมาคมฌาปนกิจสงเคราะห์ฯ ทั้ง 3 สมาคม ความสำคัญของการเป็นสมาชิกสมาคมฌาปนกิจสงเคราะห์นั้น มีเจตนาที่จะช่วยเหลือตัวสมาชิก ครอบครัว และผู้ค้าประกัน ไม่ให้เป็นภาระให้กับลูกหลานในอนาคต ในขณะที่เดียวกันอาจสร้างความมั่นคงให้ครอบครัว บุตรหลานในอนาคตได้ หากวันหนึ่งวันใดที่ผู้นำของครอบครัวจากไป เพราะความไม่แน่นอนย่อมเกิดขึ้นได้เสมอ ทั้งยังเป็นการทำบุญช่วยเหลือกันระหว่าง สมาชิก อันแสดงถึงความเอื้ออาทรต่อกันได้ แม้ว่าอาจเป็นเงินเพียงเล็กน้อยที่เป็นอัตราค่าสงเคราะห์ต่อศพ หากเมื่อรวมกัน จากสมาชิกจำนวนมาก ก็สามารถเป็นเงินก้อนใหญ่ที่สามารถช่วยเหลือกันได้ระหว่างสมาชิก ซึ่งถือเป็นความรู้สึกที่ดีที่สมาชิก จะมีให้แก่เพื่อนสมาชิกด้วยกัน

ความมีเจตนาที่ดีในการดำเนินการการฌาปนกิจสงเคราะห์ฯ เป็นสิ่งที่สหกรณ์ฯ มีความหวังดี และตั้งใจในการช่วยเหลือ ตัวสมาชิกและครอบครัว ผู้ค้าประกัน ให้สามารถดำเนินชีวิตที่ดีได้ จึงหวังเป็นอย่างยิ่งว่าสมาชิกจะเห็นคุณประโยชน์ของการเป็นสมาชิกสมาคมฌาปนกิจสงเคราะห์ฯ เพื่อตัวสมาชิก เพื่อครอบครัวสมาชิก เพื่อเพื่อนสมาชิกด้วยกัน ซึ่งถือเป็นการช่วยเหลือซึ่งกันและกันตามหลักการสหกรณ์ และอุดมการณ์ของสหกรณ์ คือ ความเอื้ออาทรต่อชุมชน ต่อเพื่อนสมาชิก ในกลุ่มอาชีพเดียวกัน เพื่อนสมาชิกในขบวนการสหกรณ์ด้วยกัน ซึ่ง สอฟ. ได้ดำเนินการจัดทำเป็นสวัสดิการฌาปนกิจสงเคราะห์นี้ ด้วยความหวังดีและจริงใจแก่สมาชิก และเพื่อสร้างความมั่นคงครอบครัวสมาชิก

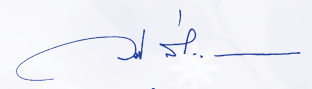

วรวรรณ ส่องพลาย
ผู้จัดการทั่วไป



“อาคารสวัสดิการมาปนกิจสงเคราะห์สหกรณ์ออมทรัพย์ไทย”

5 กุมภาพันธ์ 2562

พระราชดำรัสในหลวง รัชกาลที่ 9

สหกรณ์ แปลว่า การทำงานด้วยกัน หมายถึง ผนึกกำลังผู้ทำงานเกี่ยวข้องกัน การทำงานที่เกี่ยวข้องกันนั้น ให้พริ้งพร้อมกันทุกด้าน และต้องกระทำงานนั้นด้วยความรู้ความสามารถ ด้วยความซื่อสัตย์ สุจริต ด้วยความเมตตา หวังดี เอื้อเฟื้อเผื่อแผ่กันและกัน จึงจะเป็นสหกรณ์แท้ ซึ่งมีแต่ความเจริญก้าวหน้า และอำนวยประโยชน์อันพึงประสงค์



สมาชิกฌาปนกิจสงเคราะห์

สมาชิกสหกรณ์ออมทรัพย์ รัฐวิสาหกิจไทย
สหกรณ์สมาชิกของชุมนุมสหกรณ์ออมทรัพย์แห่งประเทศไทย
สมาชิกชุมนุมสหกรณ์ออมทรัพย์ครูไทย

สสอ.



สมาชิกสหกรณ์ออมทรัพย์รัฐวิสาหกิจไทย(สสอ.)

กองหลัก

สมาชิก และ สมาชิกสมทบ (บิดา,มารดา,คู่สมรสและบุตร)

อายุไม่เกิน **56** ปี ผู้ที่เกิดภายในปี **2506**

เสียชีวิตทุกกรณี

รับเงินสงเคราะห์ **600,000** บาท

ช่วงเวลาการรับสมัคร	รอบที่	ได้สิทธิ ตามข้อบังคับ	สงเคราะห์ (ล่วงหน้า)	ค่าสมัคร + ค่าบำรุง	รวม
1 - 31 มกราคม 2562	3/2562	1 มี.ค.62	4,500	40	4,540
1 - 28 กุมภาพันธ์ 2562	4/2562	1 เม.ย.62	4,500	40	4,540
1 - 31 มีนาคม 2562	5/2562	1 พ.ค.62	4,500	40	4,540
1 - 30 เมษายน 2562	6/2562	1 มิ.ย.62	4,500	40	4,540
1 - 31 พฤษภาคม 2562	7/2562	1 ก.ค.62	4,500	40	4,540
1 - 30 มิถุนายน 2562	8/2562	1 ส.ค.62	4,500	40	4,540

หมายเหตุ..ใบรับรองแพทย์ โรงพยาบาลของรัฐที่มีตราประทับ
ของโรงพยาบาลสามารถขอใบรับรองแพทย์ได้ที่ รพ.กฟน.สามเสน
หรือ สถานพยาบาลทุกเขต “ยื่นใบสมัครด้วยตนเองเท่านั้น”

ติดต่อสอบถามเพิ่มเติมได้ที่ฝ่ายสวัสดิการและฌาปนกิจสงเคราะห์สหกรณ์ออมทรัพย์ฯกฟน.

น.ส.วราวรรณ ส่องพลาย , น.ส.เมฆขลา เขียวกล

โทร. 02-2257713-4, 02-226-2511 ต่อ 122 และ 02-2266438(เบอร์ตรง)

ดาวน์โหลดแบบฟอร์มได้ที่...www.meacoop.com



ฝ่ายประชาสัมพันธ์สอพ.



สมาชิกฌาปนกิจสงเคราะห์

สมาชิกสหกรณ์ออมทรัพย์ รัฐวิสาหกิจไทย
สหกรณ์สมาชิกของชุมนุมสหกรณ์ออมทรัพย์แห่งประเทศไทย
สมาชิกชุมนุมสหกรณ์ออมทรัพย์กรุงเทพ

สส.ชสอ.



สหกรณ์สมาชิกของชุมนุมสหกรณ์ออมทรัพย์แห่งประเทศไทย (สส.ชสอ.)

กอง 2

สมาชิก และ สมาชิกสมทบ (บิดา, มารดา, คู่สมรส และ บุตร)

เสียชีวิตทุกกรณี

อายุไม่เกิน **56 ปี** ผู้ที่เกิดภายในปี **2506**

รับเงินสงเคราะห์ **600,000 บาท**

ช่วงเวลาการรับสมัคร	รอบที่	ได้สิทธิ ตามข้อบังคับ	สงเคราะห์ (ล่วงหน้า)	ค่าสมัคร + ค่าบำรุง	รวม
1 - 31 มกราคม 2562	3/2562	1 มี.ค.62	4,800	40	4,840
1 - 28 กุมภาพันธ์ 2562	4/2562	1 เม.ย.62	4,800	40	4,840
1 - 31 มีนาคม 2562	5/2562	1 พ.ค.62	4,800	40	4,840
1 - 30 เมษายน 2562	6/2562	1 มิ.ย.62	4,800	40	4,840
1 - 31 พฤษภาคม 2562	7/2562	1 ก.ค.62	4,800	40	4,840
1 - 30 มิถุนายน 2562	8/2562	1 ส.ค.62	4,800	40	4,840

สมาชิกจะต้องเป็นสมาชิกสมาคมฌาปนกิจสงเคราะห์สมาชิกสหกรณ์ออมทรัพย์รัฐวิสาหกิจไทย (สสอ.) ก่อนแล้ว

หมายเหตุ...ใบรับรองแพทย์ โรงพยาบาลของรัฐที่มีตราประทับของโรงพยาบาลสามารถขอ
ใบรับรองแพทย์ได้ที่ รพ.กฟน.สามเสน หรือ สถานพยาบาลทุกเขต
“ยื่นใบสมัครด้วยตนเองเท่านั้น”

ติดต่อสอบถามเพิ่มเติมได้ที่ฝ่ายสวัสดิการและฌาปนกิจสงเคราะห์สหกรณ์ออมทรัพย์ฯกฟน.

น.ส.วรวรรณ ล่องพลาย , น.ส.เมฆขลา เชี่ยวกล

โทร. 02-2257713-4, 02-226-2511 ต่อ 122 และ 02-2266438(เบอร์ตรง)

ดาวน์โหลดแบบฟอร์มได้ที่... www.meacoop.com



ฝ่ายประชาสัมพันธ์สอพ.



สมาชิกฌาปนกิจสงเคราะห์

สมาชิกสหกรณ์ออมทรัพย์ รั้ววิสาหกิจไทย
สหกรณ์สมาชิกของชุมนุมสหกรณ์ออมทรัพย์แห่งประเทศไทย
สมาชิกชุมนุมสหกรณ์ออมทรัพย์ครูไทย

สสอ.ค.



สหกรณ์สมาชิกของชุมนุมสหกรณ์ออมทรัพย์ครูไทย(สสอ.ค.)

3

รับสมัคร

สมาชิกสหกรณ์ฯ

อายุไม่เกิน **50 ปี** ผู้ที่เกิดภายในปี **2512**

เสียชีวิตทุกกรณี

รับเงินสงเคราะห์ **600,000 บาท**

ช่วงเวลาการรับสมัคร	รอบที่	ได้สิทธิ ตามข้อบังคับ	สงเคราะห์ (ล่วงหน้า)	ค่าสมัคร + ค่าบำรุง	รวม
1 - 31 มกราคม 2562	3/2562	1 มี.ค.62	4,800	60	4,860
1 - 28 กุมภาพันธ์ 2562	4/2562	1 เม.ย.62	4,800	60	4,860
1 - 31 มีนาคม 2562	5/2562	1 พ.ค.62	4,800	60	4,860
1 - 30 เมษายน 2562	6/2562	1 มิ.ย.62	4,800	60	4,860
1 - 31 พฤษภาคม 2562	7/2562	1 ก.ค.62	4,800	60	4,860
1 - 30 มิถุนายน 2562	8/2562	1 ส.ค.62	4,800	60	4,860

สมาชิกจะต้องเป็นสมาชิกสมาคมฌาปนกิจสงเคราะห์สมาชิกสหกรณ์ออมทรัพย์รั้ววิสาหกิจไทย (สสอ.ค.) ก่อนแล้ว

หมายเหตุ..ใบรับรองแพทย์ โรงพยาบาลของรัฐที่มีตราประทับของโรงพยาบาลสามารถขอ
ใบรับรองแพทย์ได้ที่ รพ.กฟน.สามเสน หรือ สถานพยาบาลทุกเขต
“ยื่นใบสมัครด้วยตนเองเท่านั้น”

ติดต่อสอบถามเพิ่มเติมได้ที่ฝ่ายสวัสดิการและฌาปนกิจสงเคราะห์สหกรณ์ออมทรัพย์ฯกฟน.

น.ส.วราวรรณ ล่องพลาย , น.ส.เมฆขลา เขียวกล

โทร. 02-2257713-4, 02-226-2511 ต่อ 122 และ 02-2266438(เบอร์ตรง)

ดาวน์โหลดแบบฟอร์มได้ที่... www.meacoop.com



ฝ่ายประชาสัมพันธ์สอพ.



สมาชิกฌาปนกิจสงเคราะห์

สมาชิกสหกรณ์ออมทรัพย์ รั้ววิสาหกิจไทย
สหกรณ์สมาชิกของชุมนุมสหกรณ์ออมทรัพย์แห่งประเทศไทย
สมาชิกชุมนุมสหกรณ์ออมทรัพย์ครูไทย

สสอ.ค.



สหกรณ์สมาชิกของชุมนุมสหกรณ์ออมทรัพย์ครูไทย(สสอ.ค.) **กอง 3**

รับสมัคร

สมาชิกสหกรณ์ฯ

อายุไม่เกิน **51 - 60 ปี** ผู้ที่เกิดภายในปี **2502**

เสียชีวิตทุกกรณี

รับเงินสงเคราะห์ **600,000 บาท**

ช่วงเวลาการรับสมัคร	รอบที่	ได้สิทธิ ตามข้อบังคับ	สงเคราะห์ (ล่วงหน้า)	ค่าสมัคร + ค่าบำรุง	รวม	เงินบริจาค ระหว่างอายุ 51-60 ปี
1 - 31 มกราคม 2562	3/2562	1 มี.ค.62	4,800	60	4,860	อายุ X 200
1 - 28 กุมภาพันธ์ 2562	4/2562	1 เม.ย.62	4,800	60	4,860	อายุ X 200
1 - 31 มีนาคม 2562	5/2562	1 พ.ค.62	4,800	60	4,860	อายุ X 200
1 - 30 เมษายน 2562	6/2562	1 มิ.ย.62	4,800	60	4,860	อายุ X 200
1 - 31 พฤษภาคม 2562	7/2562	1 ก.ค.62	4,800	60	4,860	อายุ X 200
1 - 30 มิถุนายน 2562	8/2562	1 ส.ค.62	4,800	60	4,860	อายุ X 200

สมาชิกจะต้องเป็นสมาชิกสมาคมฌาปนกิจสงเคราะห์สมาชิกสหกรณ์ออมทรัพย์รั้ววิสาหกิจไทย (สสอ.ค.) ก่อนแล้ว

หมายเหตุ..ใบรับรองแพทย์ โรงพยาบาลของรัฐที่มีตราประทับของโรงพยาบาลสามารถขอ
ใบรับรองแพทย์ได้ที่ รพ.กฟน.สามเสน หรือ สถานพยาบาลทุกเขต
“ยื่นใบสมัครด้วยตนเองเท่านั้น”

ติดต่อสอบถามเพิ่มเติมได้ที่ฝ่ายสวัสดิการและฌาปนกิจสงเคราะห์สหกรณ์ออมทรัพย์ฯกฟน.

น.ส.วรวรรณ ส่องพลาย , น.ส.เมฆขลา เชี่ยวกล

โทร. 02-2257713-4, 02-226-2511 ต่อ 122 และ 02-2266438(เบอร์ตรง)

ดาวน์โหลดแบบฟอร์มได้ที่... www.meacoop.com



ฝ่ายประชาสัมพันธ์สอพ.

สัมมนาจัดทำแผนงานและงบประมาณประจำปี 2562

วันที่ 26 มกราคม 2562 ณ ห้องปิ่นเกล้า โรงแรม เอส ดี อเวนิว ปิ่นเกล้า กรุงเทพฯ



กรรมการอำนวยการ



นิพัทธ์ เหลืองดำรงค์ เฉลิมพล ดุลสัมพันธ์ ประจวบ คงเป็นสุข



สุวรรณ กาซิม บุญ เกื้อนคำ ธนิต วิวัจนสินธ์ วรยุทธ ปันสุข

สำนักงานเขตวัดเลียบ		เบอร์ที่ติดต่อ
วันจันทร์	นายสุวรรณ กาซิม	08 1638 0875
วันอังคาร	นายประจวบ คงเป็นสุข	08 1916 7933
วันพุธ	ดร.ฉลิมพล ดุลสัมพันธ์	08 1432 5791
วันพฤหัสบดี	นายบุญ เกื้อนคำ	08 6572 2237
วันศุกร์	นายนิพัทธ์ เหลืองดำรงค์	08 4399 3833

สำนักงานเขตเพลินจิต		เบอร์ที่ติดต่อ
วันจันทร์	ดร.ฉลิมพล ดุลสัมพันธ์	08 1432 5791
วันอังคาร	นายวรยุทธ ปันสุข	08 9819 0428
วันพุธ	นายประจวบ คงเป็นสุข	08 1916 7933
วันพฤหัสบดี	นายธนิต วิวัจนสินธ์	09 3151 9333
วันศุกร์	ดร.ฉลิมพล ดุลสัมพันธ์	08 1432 5791

ไม่ได้รับความสะดวก
มีปัญหา เชิญปรึกษากรรมการ
0 2225 7713, 0 2225 7714
พ.702 5845-7 ต่อ 105 หรือ 130

คณะผู้จัดทำ

นายสุวรรณ กาซิม
พ.อ.บุญมี บุชสมบัติ
นายประพนธ์ ทองทวี
นายทองเรือน ตีปักษ์

ดร.ฉลิมพล ดุลสัมพันธ์
นายวรยุทธ ปันสุข
น.ส.จุภาภา ผดุงเจริญ
นายวรวิทย์ ธรรมมัง

นายบุญ เกื้อนคำ
นายนิพัทธ์ เหลืองดำรงค์
นายศกสิทธิ์ นาคะ
น.ส.ศรีสมร ปล้ำปลิว